ZÁŠKOLÁK

ZÁŠKOLÁK

Školský časopis pre žiakov Základnej školy Kysucké Nové Mesto na Ulici Nábrežnej 845, učiteľov, rodičov a širokú verejnosť

Číslo:1 | Školský rok: 2013/2014 | Ročník:11

September – Október 2013 | www.zsnabreznaknm.eu | Cena: 0,50 €

ŠKOLA JE TU !

ZÁŠKOLÁK

Z pera pána riaditeľa

Milí žiaci,

prázdniny sa skončili a my sme sa 2. septembra opäť všetci zišli, aby sme spolu privítali nový školský rok. Školský rok, ktorý bude pre mnohých ťažký, pre niektorých prvý a pre niektorých iba ten ďalší. Viem, že ste si mali ešte dlho čo povedať, veď ste mali za sebou dva krásne letné mesiace, ktoré vám iste priniesli nové zážitky, priateľstvá.

Spomínal som, že nás čaká aj ťažký školský rok. Ťažký bude najmä pre deviatakov, ktorí sa budú usilovne pripravovať na Testovanie 9/2014, aby ho zvládli čo najlepšie. Je to dôležité najmä kvôli vašej budúcnosti. Dôležité je preto aby ste si vybrali školu, ktorá je pre vás tá pravá a ktorá vám pomôže ďalej pokračovať v živote tak, ako si to želáte.

Aj tento školský rok pre vás všetkých pripravujú učitelia aktivity, ktoré sa osvedčili minulý školský rok alebo ich zrealizujeme po prvýkrát – Škola v prírode pre žiakov druhého ročníka, doplnených o starších spolužiakov; pasovanie prvákov, lyžiarsky kurz pre siedmakov a základný plavecký kurz pre štvrtákov; Noc s Andersenom, Deň britskej kultúry, podujatia ku dňu školských knižníc; Deň európskych jazykov; množstvo výletov a tematických exkurzií; koncoročný výlet pre ocenených žiakov; pokračovať bude spolupráca so Súkromným bilingválnym gymnáziom v Žiline, ako aj lektormi nemeckého jazyka; turnaj medzi školami vo florbale o Pohár predsedu rodičovskej rady. Na prvom stupni už tradične zorganizujeme hodiny tematického integrovaného vyučovania s malými škôlkarmi, ale rovnako aj maškarný či šiškový ples. Pokračuje aj práca úplne nového žiackeho parlamentu na čele s predsedníčkou Luckou Čelkovou z 9.B triedy. Svoj voľný čas budete môcť tráviť na viacerých krúžkoch, ktoré povedú vaši učitelia. K dispozícii máte tenisový kurt, multifunkčné ihrisko a starší žiaci aj školské fitnesko. Venujte sa preto zmysluplným aktivitám.

Novinkou pre tento školský rok je zapojenie sa do projektu „Ovocie do škôl“. Bezplatne sa k vám, milí žiaci, každý týždeň dostane na konzumáciu ovocie a ovocná šťava. Vážte si túto ponuku a neplytvajte nimi. Už prvé „ovocie“ poukázalo na správanie niektorých jednotlivcov. Jablčka vyhodené v koši alebo pod oknami tried, rozdupávanie tetrapakových obalov s ovocným nápojom. Vaše správanie budeme sledovať a podľa toho budeme v našom projekte pokračovať. Podobné prejavy majú niektorí naši žiaci k mliečnym výrobkom, sladkostiam či ovociu, ktoré dostávate v školskej jedálni k obedu. Okolo celej školy je možno vidieť v tieto dni odhodené obaly z jogurtov (niekedy aj celé jogurty), šupky z pomarančov či banánov, jablká a papiere. Žiadam vás, aby ste sa správali ako kultúrni ľudia a tieto potraviny buď odovzdajte pri okienku v jedálni, alebo odpadky z nich odhoďte do košov. Ide o celkovú tvár našej školy, jej okolia na verejnosti. Vážte si všetko, čo vám škola ponúka. Rovnako aj vybavenie tried a ostatných interiérov, ktoré stoja nemalé finančné náklady. Nespratníkov budeme riešiť nekompromisne a veľmi prísne.

Verím, že vám všetkým tento školský rok prinesie veľa pozitívneho a užitočného. Želám vám veľa pevného zdravia, síl a elánu. Nech plody vašej práce zbierate dennodenne, ale i po rokoch. Nech nám ,ale aj všetkým pracovníkom, vám žiakom, ale aj vašim rodičom po 10 mesiacoch neutíchajúci školský zvonček zvoní do svedomia a pripomína sľuby, ktoré sme si dali na začiatku školského roka.

PaedDr. Igor Drexler, riaditeľ školy

ZÁŠKOLÁK

ZAMYSLENIE...

Keby sme mali niekomu odpovedať na otázku, či máme radi svoju školu, určite by sme mu odpovedali váhavo a nerozhodne. Naša nerozhodnosť by tkvela v tom, že ako deviataci máme za sebou veľa zážitkov a pred sebou veľa náročných povinností a vážnych rozhodnutí.
Nielen my, deviataci, máme povinnosti voči škole, ale aj naša škola má úlohu napĺňať cieľ a krédo „Škola základ života".

Už odpradávna sa hovorí, že „Nikto učený z neba nespadol". Tento výrok je pre nás, žiakov deviatej triedy, dominantný a prvoradý. Správne si naplánovať, odštartovať naše deviatacké ambície a úspešne ich napĺňať je v tomto školskom roku úlohou číslo jeden.
Ako sa s ňou vysporiadame, aký zvolíme prístup, ako ju zvládneme, taký bude výsledok, taká bude naša budúcnosť.
Príprava na Celoslovenské testovanie „Monitor" je prioritou žiakov 9. tried, preto 12. marec 2014 bude pre nás prvou skúškou dospelosti. Výsledky testovania nám odpovedia na otázky :
„Ako ďalej?", Kam ísť?", „Akú strednú školu si vybrať?".
Voľba povolania je významným krokom v živote každého z nás. Je to krok, ktorého dôsledky sú dlhodobé, okrem iného aj preto, že nemôžeme každý týždeň meniť povolanie, školu ako kabát či topánky. Musíme byť pripravení, čo je rozhodujúcim činiteľom našej životnej cesty. Bude to remeslo, o ktorom sa hovorí, že má zlaté dno alebo to bude stredná odborná škola, umelecké škola, gymnázium ?

Je na nás, ako si predstavujeme svoju budúcnosť. Ako ju naplníme, akou cestou budeme kráčať. Veď nikdy nie sme takí múdri, aby sme nemohli byť ešte múdrejší.

Laura Janíčková, 9.B

ZÁŠKOLÁK

...robila dobré meno našej škole...

Rozhovor s Dominikou Chrastovou

1.Koľko máš súrodencov?
-Mám jedného brata, volá sa Lukáš, študuje na vysokej škole v Nitre o rok sa stane inžinierom.

2.Ako zvládaš všetko to učenie?
-Učenie mi nerobí problém, pretože sa na hodiny pripravujem priebežne a pravidelne. Keď príde test, stačí si už len zopakovať.

3.Koľko hodín venuješ učeniu?
-Záleží od toho, koľko máme učenia a koľko bude previerok na nasledujúci deň. Ale asi jednu hodinu.

4.Čo robievaš vo svojom voľnom čase?
-Vo voľnom čase čítam veľmi veľa. Ale je jasné, že veľa času trávim aj s kamarátmi. No mnoho času trávim aj pri PC.

5.Čo plánuješ robiť cez prázdniny?
-Prázdniny budú pre mňa oddychom (dovolenkou) , lebo idem do kúpeľov. A keby niekoho zaujímalo, tak do Smrdák. Veľmi sa teším.

6. Na akú strednú školu ideš?
-Vždy som plánovala, že pôjdem na gymnázium, napokon som si vybrala to v KNM.

7.Chystáš sa ísť aj na vysokú školu?
-Áno, určite pôjdem na výšku a mojím prvým plánom je žurnalistika alebo prekladateľstvo.

8.Venuješ sa nejakému športu?
-Čo sa týka športu, rada si zacvičím, ale najradšej ho pozerám v TV.

9.Aké knihy rada čítaš?
-Najradšej čítam knihy, ktorých príbeh sa môže reálne stať, dá sa povedať, že som KNIHOMOĽKA. ☺

10.Aký je tvoj najobľúbenejší predmet?
-Mojimi obľúbenými predmetmi sú najmä jazyky, lebo sa im chcem venovať aj v budúcnosti.

11.Na akých olympiádach si sa zúčastnila tento rok?
-Bola som na olympiáde zo slovenčiny, dejepisu, angličtiny, literatúry, geografie,. Musím povedať, že tento rok sa mi veľmi darilo.

Pripravili : Mirka Svrčková, Bianka Šoporová

ZÁŠKOLÁK

Miesto, ktoré mám rád

Krajina, ktorú obklopujú pestrofarebné stromy, je tým najkrajším miestom, ktoré som za celý môj život navštívila. Posúďte sami. Obloha, akoby tvoriaca celý svet svojou modrou farbou, skrášľuje okolie . Vysoko týčiace sa skaly posypané bielym práškom sa pýšia touto nádherou, ukazujú ľudom , že lepšieho miesta na zemi niet. Kvapôčky vody každé ráno spinkajú na steblách trávy. Jemný vánok, ochladzujúci ťažký, ale teplý vzduch prúdi sem i tam. Biele oblaky, pripomínajúce fľaky z diela, ktoré ešte nikto nedokončil, robia prostredie ešte krajším. Veď prečo cestovať na prázdniny do ďalekého zahraničia, keď na Slovensku máme nádhernú prírodu a môžeme získať množstvo príjemných zážitkov. **Kristína Čavajdová 8.B**

Atény navždy zostanú mojím najdrahším mestom, tu som prežil svoje detstvo. Atény v sebe skrývajú historickú aj novodobú krásu. V starobylom centre mesta sa týči belostná Akropola. V jej blízkosti sa znenazdania ocitneme pred krásnym starovekým amfiteátrom Herodion. Okolie týchto klenotov architektúry zdobia svojou zeleňou staré borovice. Ich šum akoby rozprával staroveké báje a povesti. Z neďalekého prístavu k nám dolieha hukot lodných motorov, šum a pach mora. Atény sú najkrajšie na jar, keď rozkvitnú mandľovníky. Ruch ulíc pripomína tlkot srdca, ktorý sa nikdy nezastavuje. Belasá obloha na horizonte splýva s azúrovou farbou mora. Niekto si môže pripadať v tomto obrovskom meste stratený, ja tu však vždy nachádzam spomienky na moje detstvo. **Tomaš Kastanaras 8.B**

<u>Perla Malej Fatry</u> Zo všetkých miest na svete je môjmu srdcu najbližšia príroda. Pýtate sa prečo? Pretože práve tam sa cítim voľná ako vták , rozhodnutá tam zanechať starosti a žiť ďalej s úsmevom na tvári. Už len pri vstupe do môjho raja ma usmievavé slniečko víta teplými lúčmi. Kŕdeľ vtákov si lieta vo svojich zástavách. Na korunách stromov vysedávajú tí najväčší speváci v okolí. Lesy presýtené farbou zelene ozdobujú okolité vrchy. Vánok si veselo šantí v korunách stromov. Unáša zrnká peľu borovíc. Pokrútené vetvy stromov sa naťahujú nahor ako ľudské ruky, šmátrajúce, túžiace sa dotknúť nebies, ktoré sa tvária nadmieru tajomne. Potôčik si pospevuje svoju známu pieseň. Presýtený vodou sa valí svojím korytom nevediac kam. Z diaľky sa ozýva škriekanie havrana, ktoré dodáva tú nádhernú scenériu plnú beznádeje. Kvôli tomu prekrásnemu výhľadu, čo ma tam čaká, by som tam vedela presedieť i hodiny. Zelená trávička nás očarí svojou sviežou arómou. Jej steblá sú jemné a mäkké sťa páperie. Do dolín sadajú hmly a vrcholom hôr rozdáva slniečko svoje lúče. Prechádzajúc po čistinke sa vraciam domov. Je to ako prebudenie zo sna do reality. Neviem sa dočkať ďalšej návštevy môjho obľúbeného miesta. ☺ **Mirka Svrčková 7.A**

Čo nové na dejepise?

Projektový deň z dejepisu v 9.B

Pamätný deň obetí holokaustu a rasového násilia (9. september) sme si aj tento rok uctili **formou dejepisného projektového dňa.**

Prostredníctvom rôznych aktivít si žiaci 9.B pripomenuli neslávne udalosti obdobia druhej svetovej vojny. Každý zúčastnený mal možnosť zamyslieť sa nad hodnotou ľudského života, nad morálnymi hodnotami, ..., mal možnosť odsúdiť násilie nacistického režimu a aj akékoľvek prejavy diskriminácie, antisemitizmu, rasizmu či xenofóbie súčasnosti.

Ďalšie podujatia, ktoré sú súčasťou projektu „Nezabudnime“ budú pokračovať v priebehu celého školského roka.

Mgr. Monika Mojtová, autorka a organizátorka projektu

5.C a NÁVŠTEVA KAŠTIEĽA v RADOLI

Prázdniny sa rýchlo skončili a ja som sa stal piatakom. Ako každý správny žiak, do školy sa mi nechcelo.

Ale na čo som sa tešil, bol nový predmet – **DEJEPIS**. Už na prvej hodine nám pani učiteľka Mgr. Monika Mojtová (naša triedna učiteľka i dejepisárka zároveň) povedala, že na tomto predmete zažijeme veľa zážitkov, získame veľa informácií o histórii našich predkov. Dozvedeli sme sa, že budeme navštevovať múzeá a iné pamiatky.

Našou **prvou exkurziou** v tomto školskom roku bola nedávna návšteva Kaštieľa v Radoli. Kaštieľ patrí medzi najstaršie pamiatky na Kysuciach a dnes je v ňom múzeum. Až na mieste sme zistili, že asi polovica žiakov našej triedy v ňom nikdy nebola.

V kaštieli sa mi veľmi páčil zub z mamuta, rôzne nástroje a keramika z minulosti, alchymistická dielňa. Zaujali ma aj postavy Cyrila a Metoda, modely kostolov. Na poschodí sme videli, ako žili a bývali ľudia kedysi - nachádzala sa tam spálňa, obývacia izba i jedáleň. Dievčatá sa najviac potešili výstave bábik. Ani ja som toľko bábik ešte nevidel.

Dúfam, že pani učiteľka nám ešte pripraví veľa takýchto exkurzií, kedy nazrieme do našej minulosti.

Filip Lach, 5.C, foto: MM

ZÁŠKOLÁK

Ďalšie dejepisné CESTOVANIE V ČASE

Deň **20.9. 2013 bol dňom dejepisnej exkurzie** , ktorej sa zúčastnilo **47 žiakov 6. ročníka**. Miestom nášho cestovania v čase bol **Liptov.**

Počas našej prvej zastávky - na výstave s názvom **„Giganti doby ľadovej“** - sme videli obrovské praveké zvieratá v skutočnej veľkosti. Boli tam exponáty 17 vyhynutých živočíchov, medzi nimi aj mamuty, hyeny, obrovské bobry, korytnačky, nosorožce, jaskynné levy a medvede. Bolo zaujímavé pozerať sa do ich obrovských očí.

Pani učiteľka Monika Mojtová (dejepisárka) - pre nás túto exkurziu do detailov vopred pripravila, pretože nás čakalo prekvapenie. Sprievodcami výstavy Giganti sme boli my!

Na záver prehliadky sme si kúpili suvenír na pamiatku a presunuli sme sa do zábavného zrkadlového bludiska. Smial sa tam každý! Niektorí si to dokonca natáčali na mobil .

Keď si už všetci v autobuse mysleli, že je po všetkom, že všetko zaujímavé už v ten deň videli, mýlili sa. Pani učiteľka Mojtová nás „vytiahla“ na prechádzku. Išli sme do prírodného múzea – **archeoskanzen**u - **Havránok.** Niektorí najprv frflali, no potom sa všetkým zapáčila keltská dedina a úžasná panoráma. Od pani učiteľky sme sa dozvedeli veľa nových informácií a zaujímavostí zo života Keltov.

Cestou späť v autobuse už boli niektorí skutočne unavení, no našli sa aj takí, čo ešte mali chuť a hlas zaspievať si moderné pesničky a kochať sa divými kačicami za oknami. Všetci sme si exkurziu parádne užili!

Ďakujeme pani učiteľkám Mgr. M. Mojtovej a Mgr. A. Drexlerovej, že sme mohli prežiť takú skvelú exkurziu, a aj za to, že to s nami vydržali.

Deniska Fujašová, Gabika Šidlová (6.A)

Foto : MM

Projekt Poklady Cyrila a Metoda - výstava a vyhodnotenie súťaží

*V rámci projektu **Poklady Cyrila a Metoda**, ktorý **na našej škole** prebiehal od mája tohto roku, sa koncom júna uskutočnila v priestoroch školy výstava žiackych projektových prác a prebehlo aj vyhodnotenie súťaží a odovzdanie cien.*

V jednotlivých kategóriách sa výhercami stali títo žiaci:

Vedomostný kvíz pre žiakov 3.-6. ročníka:
*1.miesto-**Nikola Kohútová** (5.A)*
*2.miesto-**Matúš Máca**(4.A) a **Jakub Slovák**(7.B)*

Výtvarná súťaž:
*1.miesto-**Dominika Facunová**(7.B)*
*2.miesto-**Martina Kyklošová**(7.A)*
*3.miesto-**Romana Ozaniaková**(9.C)*

Literárna súťaž:
*1.miesto-**Ján Pajtáš** a **Martin Mintách**(7.C)*
*2.miesto-**Eva Suchárová, Laura Janíčková, Ivana Baliarová**(9.B)*

*Výhercom aj touto cestou ešte raz **blahoželáme**.*

Mgr. Monika Mojtová, autorka a organizátorka projektu

Dejepisná exkurzia

Dňa 18. 9. 2013 sme sa zúčastnili exkurzie do múzea, ktoré sa nachádza v našom regióne- v Krásne nad Kysucou. Mali sme možnosť vidieť rôzne sochy, archeologické a historické zbierky Kysuckého múzea v Čadci, ba i obleky vojakov z obdobia 1. svetovej vojny. Dozvedeli sme sa o histórii Kysúc, o prvom osídľovaní, o prvej písomnej zmienke o Kysuciach. Všetkých najviac zaujala replika mamuta v životnej veľkosti, ako aj informácia o tom, že práve v Krásne nad Kysucou pred niekoľkými desaťročiami našli chlapci zub- stoličku z mamuta. Výstava „Pevní vo vernosti“ nám zase umožnila nazrieť do doby 1. svetovej vojny a mohli sme tak získať lepšiu predstavu o veľmi ťažkom období v našich dejinách. Ďalej sme sa presunuli autobusom do Starej Bystrice k známemu Slovenskému orloju. Ide o najväčšiu drevenú sochu na Slovensku. Predstavuje sediacu Madonu, Sedembolestnú Pannu Máriu, patrónku Slovenska. Súčasťou orloja sú významné postavy našich národných dejín, ako aj sedem sôch apoštolov – svätcov, ktorých osudy boli spojené so Slovenskom. Srdcom orloja je tzv. astroláb, na ktorom sú rôzne astronomické údaje. Po skončení prednášky sme sa plní dojmov vrátili do nášho mesta a už teraz sa tešíme na ďalšie zaujímavé exkurzie, ktoré nás ešte v tomto roku čakajú.

Za žiakov 8.A, 8.B Mirka Svrčková a Bianka Šoporová

ZÁŠKOLÁK

Október – mesiac úcty k starším

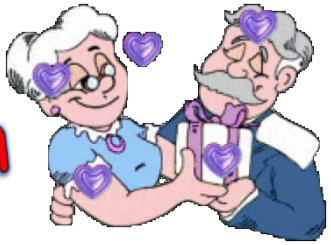

Hovorí sa, že staroba je výzva. Prichádza pomaly, nenápadne. Tak ako sa končí leto a začína sa jeseň. My len hľadíme okolo seba, čo sa to v prírode deje. Hýri to najkrajšími farbami. Tak nejako sa i človeku míňa rôčik za rôčikom, až nastáva jeseň života. Je to čas na spomínanie, na pekné obdobia, ako tá príroda v jeseni. Nedá sa tomu vyhnúť. Sem – tam niečo bolí, objaví sa vráska, obelejú vlasy. Človek sa ocitne v jeseni života a má želanie :

„Nech sú uznávaní tí, čo majú pochopenie s mojou neistou schôdzou a trasľavými rukami. Nech sú uznávaní tí, čo chápu, že moje uši sa už musia napínať, aby zachytili slová a moje oči, ktoré sa zužujú a strácajú lesk..“.

Ak by bolo v mojej moci, október- Mesiac úcty k starším – by som premenovala na Mesiac životnej múdrosti, lebo tá sa získava len rokmi práce a skúsenosťami. Každý z nás je akýmsi pútnikom na ceste životom. Je potrebné zastaviť sa a uvažovať, koľko sme toho už prežili, čo sme získali ako dedičstvo od svojich predkov – starých rodičov.

Život starých rodičov je popretkávaný rôznymi nitkami. Nitkami obyčajnými – to sú tie všedné, nekonečne dlhé dni starostí a povinností, ale sú popretkávané i zlatými nitkami - to sú dni pohody, radosti a vzájomnej úcty a lásky.

Mesiac október je príležitosťou pre nás ukázať lásku starým rodičom a zas oni majú možnosť prejaviť svoje city k svojim deťom a vnúčatám, podať im pomocnú ruku a podeliť sa s nimi o životné múdrosti.

Ľudský život predstavuje veľkú knihu, je to zložitý jedinečný román. Míňajú sa roky uprostred starostí i radostí. Až jedného dňa je tu staroba a ty si povieš:

„Staroba je ako konto v banke. Vyberieš len to, čo vložíš ...“

Laura Janíčková, 9.B

Úcta

Úcta je niečo, čo nie je hmatateľné,
no na človeku ľahko badateľné.
Úctu prejavuj starším,
ich svet sa stane hneď krajším.
Si teraz mladý a pochabý.
Nemyslíš, že budeš aj ty vráskavý?
Tak sa zobuď a prejav úctu susede,
lebo keď budeš raz starý,
dobre to padne aj tebe.

Simona Buttová, 7.B

Október už na zvon zvoní,
urobím si krôčik drobný.
Poteším ja dedkov, babky,
donesiem im koláč sladký.

Starí ľudia cez okno pozerajú,
a na október radostne volajú.
Október je pre nich krajší,
veď je sviatok úcty k starším.

Mária Mináriková, 7.C

ZÁŠKOLÁK
Napísali pre nás

Naša trieda

Naša trieda pekná je,
každý sa len usmeje.
Na nástenke naše dielka,
na kvetoch nám bzučí včielka.
police nám zdobia knižky,
keď sa učí, sme jak myšky.
Chodím tu ja veľmi rada
Mám tu kamošky i kamaráta.

Simonka Vlčková 3.B

Veselá jeseň

Vetrík nám už pofukuje,
suché lístie odfukuje.
Pod stromom je kopa listov,
v očiach nám to svieti iskrou.

Hurá, deti, pod kríky
nazbierajme hríbiky
Hľaďme na šat lesných stromov
a hurá naspäť domov.

Bežme do teplého domova,
o rok je to odznova.
Hŕba lístia, holé stromy
privítajme jeseň aj my.

Lucia Trnovcová 8.C

Pravá tvár

Tak prestaň skrývať svoju pravú tvár,

nikto ti to neuverí.

Nemôžeš sa skrývať ďalej,

celú ťa to iba zmení.

Veľká zmena nie je vôbec správna.

Všetko bolo super až donedávna.

Tak prestaň skrývať svoju pravú tvár,

veď ťa už takmer nepoznám.

Je z teba niekto celkom iný.

Tak povedz. Kto je vinný?

Naše kamarátstvo je už v hĺbke tmavej.

Je mi smutno bez teba, samej.

Každá z nás stojí na opačnej strane.

Kašlem na to, cítim sa tak bezbranne.

Kašlem na to, čo si o mne myslíš,

pretože sa vo mne mýliš.

Je mi smutno. Ale nie za tebou.

Kamarátku mám lepšiu,

pretože nie je tebou.

Asi stále vnímaš moju starú tvár,

tak sa už, prosím, spamätaj.

Tereza Játiová, 7.B

Jeseň

Zafúka vietor, padne lístie.
Ale to vie každý iste.
Niekto o nej píše báseň,
lebo skrýva v sebe vášeň.
Spod lístia sa hrabe ježko.
Uteká rýchlo, bežkom.
Pani jeseň čaruje,
po stromoch si maľuje.
Každá farba rozmýšľa,
na ktorý list by sa zišla.
Hmla si ráno lieta,
že by šla do sveta.
Odveje ju vietor milý.
Ten sa nikdy nepomýli.

Janka Školníková 8.C

Jesenný vietor

Deti milé, rýchlo von,
jeseň je už za rohom.
Fúka vetrík, fúka nám,
lístie nám padá k nohám.

Naraz prudko útočí
a s listami zatočí.
Potom odíde ako sen,
príde zima, poďte sem.

Kristína Koplová 8.C

List

Zlatý Červený

Visí Poletuje Padá

Po zemi sa ticho váľa.

Jeseň

Matúš Malík 8.C

Radosť z narodenia

Keď sa dieťa narodilo,
všetkých to rozveselilo.
Bola veľká oslava,
a dieťa zaspáva.
Je to veľmi krásne,
aj dieťa je šťastné.

Tánička Čurajová 4.B

Moje prázdniny Tieto prázdniny boli zážitkové, priamo úžasné. Začiatok prázdnin som strávila s bratrancami v Novej Dedinke v Dunajskej Strede. V auguste sme išli do Chorvátska. Veľmi sa mi páčilo more a atrakcie, ktoré nám tam ponúkli. Vyskúšala som jazdiť na nafukovacom banáne, na ktorom sme sa museli čo najdlhšie udržať. Vyskúšala som aj jazdu na vodnom bicykli. Najväčší zážitok bolo stretnutie so skupinou Angels, s ktorými som sa aj odfotografovala. Domov som si priniesla kopu zážitkov. Dúfam, že aj budúce letné prázdniny budú tiež také super ako tohtoročné.

Peťka Mihaldová 4.B

ZÁŠKOLÁK

Spomienky na leto

Takmer dokonalá dovolenka

Začali sa letné prázdniny. Konečne. Bola som šťastná, že sa skončil školský rok a mám pokoj od skúšania a všetkých previerok, ale na druhej strane ma mrzelo, že ako obvykle ostanem s rodičmi doma. V duchu som začala zúriť na firmu mojich rodičov. Všetky moje kamarátky niekam pôjdu a ja samozrejme nie. Je to spravodlivé ? Prvý prázdninový týždeň za mnou a ja sedím pri televízore (znova) a prepínam televízne stanice. Nuda. Simona už určite leží niekde na pláži a užíva si. Na televíznej obrazovke beží film.

Zrazu niekto zaklopal na dvere izby. „Môžem?“ ozval sa mamin hlas. Nemala byť náhodou v práci ? „S otcom sme sa rozhodli...“ začala pokojným hlasom. Čo sa rozhodli ? Že ma pošlú do tábora ? Alebo prišli na to, že známky na mojom vysvedčení neboli práve najlepšie a potrestajú ma ešte viac ? „Tento rok si zariadime v práci voľno a pôjdeme na... Hawai“ Wow! Moja prvá skutočná dovolenka!

Prišiel deň odchodu. Moje srdce bilo ako nikdy. Najprv cesta lietadlom, potom príchod do prístavu a otcova myšlienka požičať si loď! Dokonca sa rozhodol kormidlovať ju sám, čo asi nebol dobrý nápad, pretože otcove navigačné schopnosti neboli práve najlepšie. Cesta bola skutočne zaujímavá. Hojdali sme na morských vlnách a sledovali západ slnka. Romantika. Ale len na chvíľu.

V momente sa mi zatočila hlava a nebolo mi najlepšie. To bude určite len tým nadšením, pomyslela som si. Zazdalo sa mi, že silný vietor ide prevrátiť loď. Aj rodičia si všimli, že cestujeme akosi príliš dlho. V diaľke bolo vidieť ostrov. Ten dovolenkový z katalógu však nepripomínal. Pristávame na pevnine. Neverím vlastným očiam! Celkom prázdny ostrov! Ani živej duše. Namiesto toho rastliny a trblietavý piesok, o ktorom sa mi ani nesnívalo. Na maminom výraze tváre rozpoznávam, že na toto miesto sme sa dostať nemali. Otec vykladá kufre z lode a skúmavo si obzerá morské pobrežie, pričom nechápavo hľadí raz na mapu a raz na mamu. Využívam chvíľu ticha a pýtam sa rodičov: „Tak kde má byť ten 5-hviezdičkový hotel?“ Odpovede som sa však nedočkala, pretože rodičia začali riešiť, koho je to vina a kto môže za to, že sme sa ocitli, ani sami nevieme kde. „Nerobte z toho takú tragédiu! Tak nám to nevyšlo presne podľa našich predstáv. A čo má byť? Snáď sa nechcete vrátiť nazad, keď sme prešli takú dlhú cestu ! Preskúmajme ostrov!“

Prekvapivo mi obaja dali za pravdu. Tak sme na tomto magickom ostrove (ktorého meno doteraz nepoznáme) strávili pár dní. Nakoniec to nebolo až také zlé, ako sa na začiatku zdalo, aj keď ubytovanie a jedlo nepripomínalo luxusnú reštauráciu. Po niekoľkých dňoch našej údajnej „dovolenky“ po nás prišli muži, ktorí pracovali v požičovni lodí a zaviezli nás späť do prístavu. To bola teda pekná hlúposť, pomyslela som si a otrávene som vypla TV. Po necelej minúte som začula klopanie a vo dverách stála moja mama. „Tieto prázdniny budú tvoje najlepšie!“ zvolala, celá rozžiarená, čakajúc na moju reakciu. „Pocestujeme loďou na Hawai?“ vyhŕklo zo mňa a uvedomila som si, že by som mala podstatne menej sledovať dobrodružné filmy. „Ty máš teda nápady,“ odvetila mama a dodala: „Pôjdeme do Bulharska, lietadlom.“ Po tejto novinke som nebola príliš nadšená. Napokon som usúdila, že dobrodružné prázdniny sa dajú zažiť aj v Bulharsku. Hawai to síce nebude, ale môže to byť takmer dokonalá dovolenka.

Petronela Lukáčová 8.B

ZÁŠKOLÁK

EURÓPSKY DEŇ JAZYKOV

26.september oslávila aj naša škola v duchu európskych jazykov. Rada Európy totižto rozhodla, že je potrebné tento deň označiť Dňom európskych jazykov. Žijeme v dobe, kedy jazykové vzdelávanie nebolo nikdy jednoduchšie! Internet ponúka všetkým, mladým i starým, možnosť neustále sa v jazykoch zdokonaľovať bez toho, aby sme minuli čo i len jediný cent na drahé knihy, cestovné lístky atď. Jediné, čím sa musíme vyzbrojiť, je chuť pustiť sa do toho!

Vyučujúce jazykov si pre vybrané triedy žiakov pripravili workshopy, vďaka ktorým mali žiaci možnosť zistiť, ako chutia jazyky. Ak myslíte, že v tento deň sa na našej škole podávali nejaké delikatesy na víne, či na smotane, na to zabudnite. Jazyková ochutnávka spočívala v lámaní jazykov vďaka novým slovíčkam a prízvukom. A tak sa žiaci učili, ako sa predstavia v románskych jazykoch: francúzštine, taliančine (p.uč. Ľ.Heľová) a španielčine. Niektorí žiaci sa naučili v týchto jazykoch aj farby a čísla a využívali pritom základy z angličtiny. Zábavná sms a chat komunikácia sa odohrávala na hodinách p.uč. Palicovej. Pamätáte si, čo znamenajú skratky ASAP alebo B4N? Žiaci taktiež nazreli do termínov anglickej gramatiky (p.uč.A.Ondrejášová) a so slovenčinárkou M.Mojtovou porovnávali slová z nášho materinského jazyka s príbuznou češtinou. Ruština bola klasicky doménou p.uč. Ľ.Kultánovej. Aj tu sa naučili jednoduché slovíčka a krátku básničku, no a vyskúšali si písať slová v azbuke. P.uč. D.Vnuková sa pozrela na jazyky z hľadiska rozčlenenia a pripravila si pre žiakov napäté súťažné chvíle.

Európsky deň jazykov sa na našej škole konal už druhýkrát a veríme, že aj budúci školský rok pripravíme zaujímavé aktivity, aby sme vás, milí žiaci, motivovali učiť sa na našej škole slovenčinu, angličtinu, ruštinu, francúzštinu a možno raz aj španielčinu ☺ .

Mgr. Jolana Madigárová Kubišová, organizátorka akcie

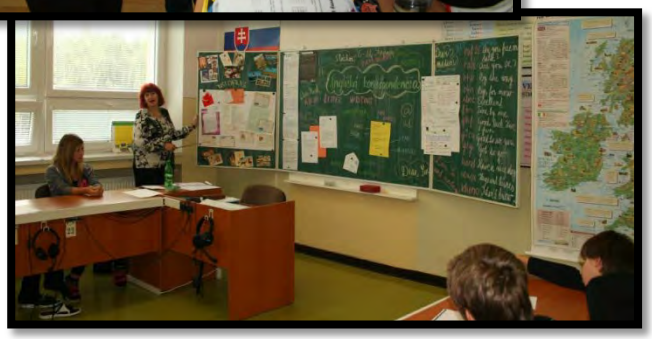

BESEDA S PREKLADATEĽKOU A TLMOČNÍČKOU...

...sa konala pri príležitosti medzinárodného dňa prekladateľov. Pani prekladateľka i tlmočníčka **Mgr. Jana Hlavatá z Kysuckého Nového Mesta** prišla k nám do školy, aby nám priblížila túto nezvyčajnú prácu. Okrem toho, že nám vysvetlila rozdiel medzi prekladaním a tlmočením, pridala aj historky, ktoré pri tejto práci zažila. Keď sú dvaja, napr. jeden je Francúz a druhý je Angličan, a nevedia sa dohovoriť, potrebujú tlmočníka, aby im priamo na mieste pretlmočil, čo hovoria. Tlmočenie je náročné, a tak sa stáva, že sa tlmočníci po 15 minútach musia vymeniť. Prekladateľ pracuje s textom doma. Sedí pri počítači a prekladá napr. manuály, knihy, zmluvy a iné písomnosti. Vďaka tejto besede sme nahliadli aj do európskej inštitúcie a zistili sme, v akých podmienkach pracujú prekladatelia EU. Pani Hlavatá tlmočí a prekladá ruský, francúzsky a anglický jazyk. Vo svojom jazykovom centre Hlavička taktiež tieto jazyky učí. Pohovorili sme si s ňou aj o slovníkoch a prekladačoch. Niektoré nám odporučila. Za zaujímavé informácie v mene všetkých žiakov poďakoval Tomáš Tolnaj.

Soňa Masarcová, 8.C

ZÁŠKOLÁK

Prečítaj si

„Team building“ v 6.B

Trieda pre nás neznamená len priestor, kde sa stretávame s tými istými žiakmi počas vyučovacích hodín. Aby sme naše dni v škole prežili v čo najpríjemnejšom prostredí, mali by sme sa starať o budovanie vzájomných vzťahov. Školské kamarátstva nemajú končiť za bránami školy. Ak chceme spoznať svojich spolužiakov, musíme s nimi tráviť viac času. Po minuloročnej sánkovačke, vianočných dňoch či oslave dňa matiek sme sa v jeden slnečný piatok zišli na školskom pozemku, kde sme spoločne zapálili „vatru priateľstva“ a pochutnali si na opekaných dobrotách. Problémy, ktoré často v triede riešime, zrazu pri takejto akcii vymizli. V priateľskom duchu nikoho nenapadlo oslovovať sa priezviskom či prezývkou. A zrazu i vzájomná pomoc prichádzala akosi samozrejme. Možno nás očarila vôňa jesene, možno pocit spolupatričnosti, no príjemne strávené popoludnie s ľuďmi, s ktorými každý deň trávim najviac času, nás na dlhý čas príjemne hriala.

Mgr. Ľudmila Heľová, organizátorka akcie

Prestávka na komédiu

Pohľady závislé na ručičke
tikajúcej spomalene,
gradujúci šepot,
napomínanie po mene.

Hracia skrinka prehovorí,
rámus kmitá na štarte.
Bubienky sú v ohrození.
Naozaj v ticho dúfate?

V dvanástich kútoch
vzrušená vrava,
hurónsky smiech
na base vyhráva.

Štipľavé poznámky,
autor neznámy,
dozor vo dverách,
v knihe záznamy.

Bláznivé šibalstvá
ukuté spontánne
vstupujú do dejín,
stoja na hrane.

Komédiu v šiestich aktoch
diváci klebetami ocenia.
Tím hercov si len kráti čas
do posledného zvonenia.

Napísala: Dominika Chrastová

ZÁŠKOLÁK
Tretí ročník v akcii

Stretli sme sa v divadle

Kto by už len nepoznal príbeh malého šantivého dievčatka s červeným pláštikom a košíkom plným dobrôt, ktoré nesie starej mame a o zlom vlkovi. Deti 3. B triedy sa v nedeľu 22.9. prišli pozrieť do Domu kultúry na divadelné predstavenie, ktoré bolo celkom inak .Príbeh je blízky a na mieru šitý pre túto dobu plnú rýchlych občerstvení a informačných technológií, kde sa zabúda na pohyb a zdravú výživu. Na toto poukazovala táto veršovaná, pesničkami a humorom popretkávaná rozprávka, kde herci interaktívnou formou zapájali malých divákov do deja.

Deň s eurom

24. september je vyhlásený za Medzinárodný deň Eura. Takýmto dňom bol pre nás štvrtok - 26. september. Deti v tento deň získali zábavnou formou množstvo nových informácií. Počas projektového dňa prechádzali náučným chodníkom, ktorý bol zložený z viacerých stanovíšť. Brigádovali na brigáde v Matematikove, tvorili päťveršíky, veselú euro minirozprávočku, navrhovali vlastnú euro mincu a euro bankovku. V závere si preverili svoje získané poznatky o eure prostredníctvom vedomostného testu.

Predstavenie v Základnej umeleckej škole v Kysuckom Novom Meste

Stali sme sa súčasťou jedného októbrového predstavenia, ktoré pre nás pripravila ZUŠ. Hneď v úvode nás privítali malí, usmievaví, divadelní umelci, medzi ktorými nechýbal veselý šašo Matúš. Ten nás sprevádzal celým programom. Postupne vítal na javisku hráčov na hudobné nástroje, spevákov či predstaviteľov divadelného umenia. V koncertnej sále sme sa cítili veľmi príjemne, čoho dôkazom boli aj piesne, ktoré spoločne odzneli z úst hostí aj hostiteľov. Neboli sme však len pasívnymi návštevníkmi. Vo výtvarnom odbore si pripravila pre nás pani učiteľka Adriána Jantulíková tvorivú dielňu, ktorej výsledkom bol výrobok nazvaný Jesenný škriatok. Každé z detí usilovne pracovalo a v závere odchádzalo so svojím výrobkom v ruke. Veľmi pekne ďakujeme za celú organizáciu a priebeh úspešného dňa Mgr. Eve Králikovej, zastupujúcej pani riaditeľke, pani učiteľkám Adriáne Jantulíkovej, Mgr. Anne Vlčkovej, Mgr. Alene Ďuriakovej, Mgr.art Veronike Orieščíkovej a pánovi učiteľovi Mgr. Martinovi Krškovi. Z podujatia sme si odniesli veľmi veľa zážitkov, ktoré dlho ostanú v našich mysliach.

Deti 3. ročníka,Mgr. Jarmila Bandurová

ZÁŠKOLÁK

Jabĺčkový deň

v 1. ročníku

V pondelok 7.10. by ste v aktovke každého prváka z našej školy boli našli jablko. Prečo? Na to je jednoduchá odpoveď. Čakal ich predsa „Jabĺčkový deň“, na ktorý sa už veľmi tešili. Hravé vyučovanie sme si hudobne spestrili viacerými jabĺčkovými pesničkami, nechýbal ani jabĺčkový tanec a ochutnávanie jabĺčok. V duchu niekoľkoročnej tradície nás navštívili predškoláci z MŠ – Komenského, ktorí od nás odchádzali s úsmevom na tvári a jabĺčkovou ceruzkou.

ZÁŠKOLÁK

Naša prvá túra

A už je to tu zas ! Začiatok nového školského roka a s ním aj množstvo nových aktivít, zážitkov a zaujímavých stretnutí. Aj my , členovia turistického krúžku, sme už absolvovali prvú tzv. zahrievaciu túru. Vyrazili sme z Kysuckého Nového Mesta – autobusom do Vadičova a odtiaľ sme pešo prešli až do dedinky Zástranie a vyšliapali sa na vrch Straník, ktorý viacerí z vás poznajú v súvislosti s paraglidingom a závesným lietaním (rogalo). Straník sa nachádza v pohorí Kysucká vrchovina a 769 m. n. m. Túra bola dosť dlhá a pre nás, začiatočníkov, veru aj náročná, ale pohľad na okolie stál za všetku tú námahu. Odmenou bola aj super opekačka. Pod nami bola celá Žilina, Zástranie, videli sme okolité vrchy ako Rochovicu, Brodnianku, Vreteň, Ľadonhoru. Spolu s pani učiteľkami sme si dali záväzok, že všetky tieto „ kopčeky“ tento šk. rok zdoláme a ešte aj mnohé iné. Už teraz sa veľmi tešíme na ďalší spoločný výlet a spoznávanie krás našej úžasnej prírody.

Členovia turistického krúžku

Hmla

Biela Temná
Tróni Zahaľuje Schováva
Zrazu zmizne ako sen
Slnko

Tomáš Tolnaj 8.C

Smutná jeseň

Slnko svieti, obloha bledne,
koreň stromu už dávno
hnedne.
Z neba kvapky padajú,
deti gaštany hľadajú.
Čižmičky obuté majú,
na vodníkov sa hrajú.

Viktória Valiašková 8.C

Vietor

Silný Divoký
Šepká Chladí Ničí
Má však čarovnú moc
Smútok

Christian Thone 8. C

ZÁŠKOLÁK

Tajnička na uvítanie

6.

5.

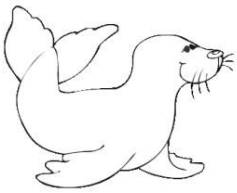

2.

4.

3.

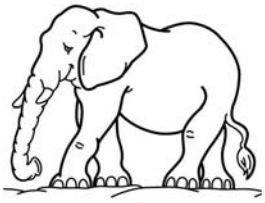

8.

Do tajničky vpíš názvy obrázkov podľa čísel. Obrázky vyfarbi.

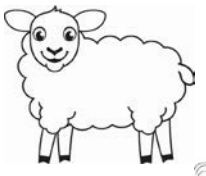

7.

9.

1.

A pre tých väčších

1. Najdlhšia rieka Slovenska
2. Orgán zraku
3. Meniny 10.1.
4. Ochrana proti dažďu
5. Nočný vták
6. Opak veľkého
7. Prostriedok na umývanie rúk

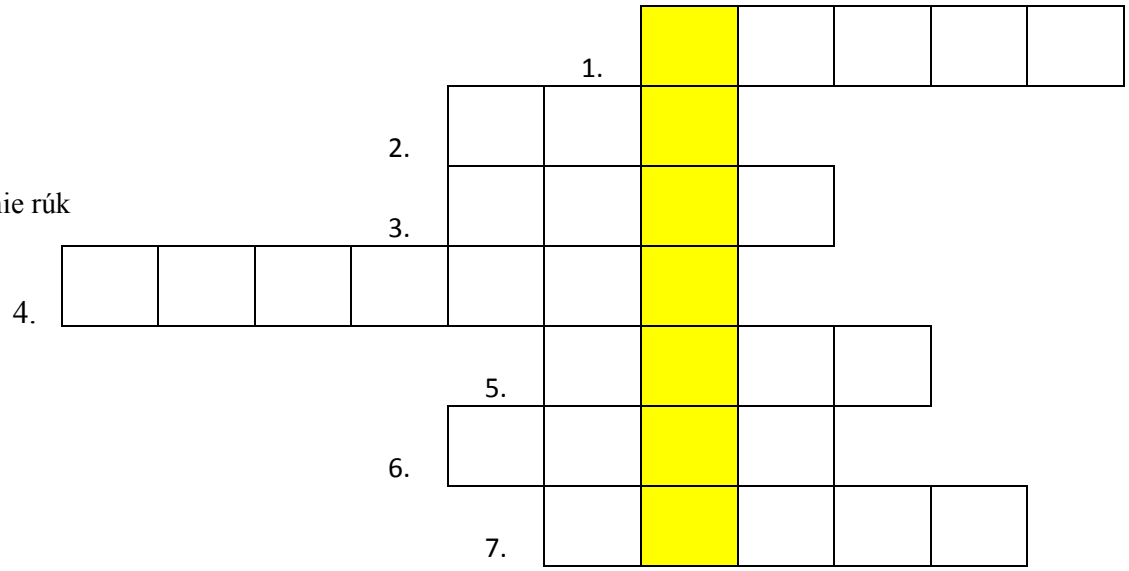

Znenie tajničky vhoďte do 15. novembra 2013 do hlasovacej schránky umiestnenej vo vestibule školy. Výhercov odmeníme a uverejníme v nasledujúcom čísle Záškoláka. Tajničku pre vás pripravila Zuzka Juráková 4. B.

Tajnička:__ _____

ZÁŠKOLÁK

SÚŤAŽ – záľuby žiakov

Dávid Pažičký zo 4.A nám do školy doniesol ukázať svoje stavbárske modely z drevených častí. Vo vestibule školy bol vystavený jeho slávny londýnsky most Tower Bridge. Vodný mlyn a čínska brána.

Aj ty modeluješ? Alebo máš úžasnú zbierku nálepiek, autíčok, známok, servítkov či iných vecičiek? Chceš nám ich ukázať? Zájdi do kabinetu cudzích jazykov v hlavnej budove na prízemí, neďaleko školského bufetu. Tvoju zbierku vystavíme vo vestibule školy. V 2.polroku spustíme **S*Ú*Ť*A*Ž o facebookové hlasovanie** vystavených vecičiek!

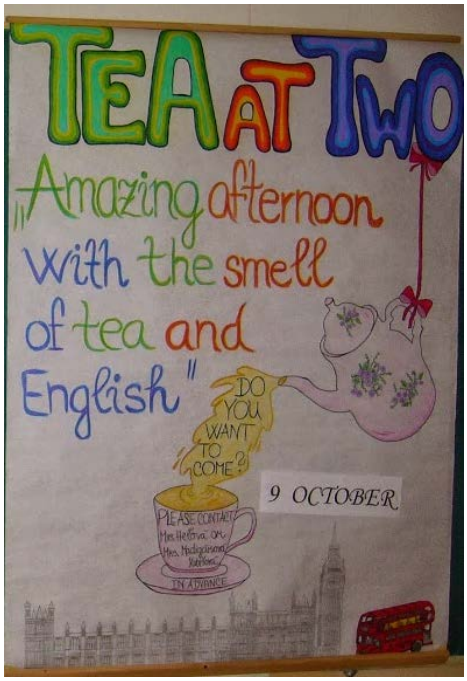

„Tea at two“ alebo úžasné popoludnie s vôňou čaju a angličtiny sme spolu po prvýkrát zažili dňa 9.októbra. Veľký záujem o takéto konverzačné stretnutie prekvapil aj samotné organizátorky Mgr. Ľudmilu Heľovú a Mgr. Madigárovú-Kubišovú. 39 detí z druhého stupňa našej základnej školy prejavilo chuť vrhnúť sa do nepoznaného a pri šálke anglického čaju rozviazať svoj jazyk. Vôňa čaju sa nám miešala s tónmi piesne od skupiny Abba, ktorá nám na našom prvom stretnutí poslúžila ako základ pre ďalšie aktivity. Práca s textom, rozvoj slovnej zásoby a počúvanie s porozumením tentokrát nebol pre žiakov strašiak, ale návod ako lepšie porozumieť a osvojiť si angličtinu prostredníctvom piesne.

Dúfame, že i pri ďalších stretnutiach nám bude angličtina chutnať rovnako.

Mgr. Heľová Ľudmila, organizátorka akcie

ZÁŠKOLÁK

Želáme vám úspešný štart do nového školského roka 2013/2014.

Žolík

Meno a priezvisko žiaka.....Trieda.....

Predmet.....Dátum.....

Podpis pedagóga.....Podpis riaditeľa školy.....

Nezabudnite na pravidelnú prípravu na vyučovanie !
Veď predsa: „ Každá práca plody prináša “.

Ďakujeme všetkým, ktorí prispeli do tohto čísla. Ponúkame vám priestor pre vašu vlastnú literárnu tvorbu, pre vaše nápady a návrhy. Veríme, že aj vy sa stanete spolutvorcami nášho školského časopisu. Svoje námety, články a fotky posielajte na : zaskolak.nabrezna@gmail.com
Školský časopis pre vás pripravili: Mirka Svrčková, Bianka Šoporová, Petronela Lukáčová, Laura Janíčková, Kristína Čavajdová, Tomáš Kastanaras, Zuzka Juráková, Tereza Játiová, Denisa Fujašová, Gabika Šidlová, Soňa Masarcová, Jarmila Bandurová, Ivan Jurkovič, Viera Ševecová

Vyzbierajte 2 kupóny uverejnené v školskom časopise Záškolák v číslach 1/2013 a 2/2013. Nalepte na papier a označte svojím menom a triedou, vhoďte do hlasovacej urny umiestnenej vo vestibule školy do 15. januára 2014. Výhercov odmeníme a ich mená uverejníme v nasledujúcom čísle Záškoláka.

KUPÓN ZÁŠKOLÁK 1/13